

すてきな笑顔と花のまち

HIGASHIKAGURA

東神楽

7

2021
July
No.682



Pick Up

- ・新型コロナワクチン接種に関するお知らせ
- ・複合施設整備事業の在り方を考える

ほか



The mayor column



花のまち随想

東神楽町長 山本 進

5月16日に緊急事態宣言が全道に発出されて以来、住民の皆さまにもさまざまなお願いをしながら新型コロナウイルスの感染拡大を防止する取り組みを進めてきました。この原稿を書いている6月16日段階では、宣言はまだ解除されていませんが、北海道内でも少しずつ感染が収まってきたように思います。今後の感染状況にもよりますが、宣言が解除され、一日も早く以前のような生活が戻ることを期待しています。

私も出席いたしました。現在工事が進められており、役場の周囲にはフェンス等が張り巡らされています。今年度の工事は、公用車の車庫を解体し、文化ホール部分の建築、回廊や社会教育施設の一部の建築、南側のエリアに大型車両やバス、公用車の車庫の建築、駐車場の整備などです。工事中は、近隣の皆さまに騒音等ご迷惑をおかけすることもありますが、ご理解ご協力をお願いします。この複合施設は、令和5年度完成の予定です。折に触れ、進捗状況等を広報やホームページなどでお知らせします。また、今回の工事にあたりは、建築費の増高もあり、外構工事等一部の工事を後回しにして建築工事を中心に行うこととしました。このため、当初想定していた総事業費40億円を今後の追加工事次第で上回る見込みとなっています。その点について、深くお詫びを申し上げます。なお、今後の追加工事については、現在の建築工事の状況を見ながら、町民の皆さまや議会のご理解をいただき、進めていく考えです。完成する令和5年度は、東神楽町にとって、御料地の貸下げが始まって開拓が本格化した年から130年という記念の年にもなります。今までの歴史を振り返りつつ、50年後、100年後の未来のために事業を進めていきたいと思っています。

ワクチン接種ですが、町民の皆さまのご協力により、満65歳以上の高齢者の方の接種については、概ね7月下旬から8月上旬には終了する見込みとなりました。今後は基礎疾患をお持ちの方について、優先的に接種を進めていく予定です。その後、64歳以下の方の接種を進める方針で、並行して子供と接することの多い保育士や教職員など、感染した場合に社会生活に大きな影響の出る方への優先接種も検討しています。詳しくは広報やホームページなどでお知らせしていきます。ワクチン接種は、町立診療所や民間医療機関の協力で進めており、それぞれの医療機関では休診をする日が多くなるなど、通常の診療にも制約が出てきますが、ご協力をお願いします。さて、複合施設ですが、6月10日に工事関係者による起工式を行い、

私も出席いたしました。現在工事が進められており、役場の周囲にはフェンス等が張り巡らされています。今年度の工事は、公用車の車庫を解体し、文化ホール部分の建築、回廊や社会教育施設の一部の建築、南側のエリアに大型車両やバス、公用車の車庫の建築、駐車場の整備などです。工事中は、近隣の皆さまに騒音等ご迷惑をおかけすることもありますが、ご理解ご協力をお願いします。この複合施設は、令和5年度完成の予定です。折に触れ、進捗状況等を広報やホームページなどでお知らせします。また、今回の工事にあたりは、建築費の増高もあり、外構工事等一部の工事を後回しにして建築工事を中心に行うこととしました。このため、当初想定していた総事業費40億円を今後の追加工事次第で上回る見込みとなっています。その点について、深くお詫びを申し上げます。なお、今後の追加工事については、現在の建築工事の状況を見ながら、町民の皆さまや議会のご理解をいただき、進めていく考えです。完成する令和5年度は、東神楽町にとって、御料地の貸下げが始まって開拓が本格化した年から130年という記念の年にもなります。今までの歴史を振り返りつつ、50年後、100年後の未来のために事業を進めていきたいと思っています。

目次 CONTENTS

- p3 まちのできごと
- p4~15 Pick up
- p16 健康食育コラム
- p17 花のまちNEWS
- p18 地域おこし協力隊インタビュー
- p19 子育てコラム
- p20 子育て・保健案内板
- p21 Library『図書館からのお知らせ』
- p22~25 まちの情報案内板
- p26 イベントカレンダー

はなひとわ

今月の表紙は東神楽中で行われた体育祭での1枚。3年生のリレーはアンカーまでもつれる接戦で、この写真はゴールの瞬間です。当日は晴天に恵まれ、子どもたちにとってとても良い思い出になったのではないのでしょうか。

思うように外出できない日々が続いていますね。私はスニーカーが好きなのですが、履く機会が無いのに買いためてしまっています。状況落ち着き、新しいスニーカーを履いて気兼ねなく外出できる日が待ち遠しいです。(遠)

人口と世帯数	10,144人(+13) [-36]
令和3年5月末現在	▼男 4,790人(±0) [-17]
()内は前月比	▼女 5,354人(+13) [-19]
[]内は前年同月比	▼世帯数 4,394戸(+3) [+26]

Higashikagura Town News

まちのできごと



このページの掲載写真は、希望があればご本人に差し上げますのでご連絡ください。

■ まちづくり推進課 ☎83-2113

01 東神楽中学校体育祭!

東神楽中学校で体育祭が開催されました。新型コロナウイルスの影響により残念ながら無観客での開催となりましたが、子どもたちは力を合わせて取り組み、大縄跳び、リレー、パフォーマンスなど、大いに盛り上がっていました。



02 複合施設着工。起工式開催

老朽化した公共施設を集約する『複合施設』の建設開始に合わせて、起工式と報道機関向け説明会が開催されました。多くのメディアにお越しいただき、新聞、テレビ、雑誌などで取り上げていただきました。複合施設は令和5年度の完成を予定しています。当日の様子について、詳しくはP6をご覧ください。

03 ボランティアで花壇をきれいに

旭川市から東神楽町へ繋がる道道沿い（ひじり野西公園前）の花壇を、以前広報紙でもご紹介させていただいた、花のまちづくりボランティア『花のまち花くらぶ』の皆さんに整備していただきました。メンバー募集も引き続き行っていますので、ご興味がある方は町ホームページからお申し込みください。



04 東神楽幼稚園の『花育』

幼稚園では、花を育てることを通じて命の大切さを学び、優しさを育む『花育』に取り組んでいます。この日、年長組の子どもたちは、春に種を蒔いて育てた花を鉢に植える『寄せ植え』を行いました。また、あわせて幼稚園専用花壇に花を植え、幼稚園前に展示しました。花壇の花は秋にドライフラワーにする予定です。



【表1】高齢者施設等の接種状況

施設名 ()は施設等従事者含む接種対象者数	接種状況
アゼリアハイツ (165名)	2回接種終了
さわやか東神楽館 (136名)	1回接種終了
介護老人保健施設回生苑 (137名)	1回接種終了
グループホーム花時計 (47名)	1回接種終了
住宅型有料老人ホームひばりの森 (40名)	1回接種終了
グループホームひばり (30名)	1回接種終了
グループホームひじり野 (32名)	1回接種終了
ふらわーはうす (31名)	2回接種終了

【当日の持ち物チェックリスト】

▼接種に必要な物

- 接種券 (クーポン券)
- 予診票 (必ず事前に記入)
- 健康保険証
- 身分証明書 (健康保険証でも可)
- お薬手帳 (お持ちの方のみ)

◆接種当日の持ち物
 当日の持ち物は、左のチェックリストをご確認ください。
 なお、接種券に同封されている予診票は、病歴など必ず事前にご記入ください。

【表2】基礎疾患を有する方の範囲

次のいずれかに当てはまる方 (令和3年3月18日時点)

1. 以下の病気や状態の方で、通院または入院している方	
①慢性の呼吸器の病気	②慢性の心臓病 (高血圧を含む)
③慢性の腎臓病	④慢性の肝臓病 (肝硬変等)
⑤インスリンや飲み薬で治療中の糖尿病または他の病気を併発している糖尿病	⑥血液の病気 (ただし、鉄欠乏性貧血を除く)
⑦免疫の機能が低下する病気 (治療中の悪性腫瘍を含む)	⑧ステロイドなど、免疫機能を低下させる治療を受けている
⑨免疫の異常に伴う神経疾患や神経筋疾患	⑩神経疾患や神経筋疾患が原因で身体の機能が衰えた状態 (呼吸障害等)
⑪染色体異常	⑫重症心身障害 (重度の肢体不自由と重度の知的障害とが重複した状態)
⑬睡眠時無呼吸症候群	⑭重い精神疾患 (精神疾患の治療のため入院している、精神障害者)

2. 基準 (BMI 30以上) を満たす肥満の方
BMI = 体重(kg) ÷ 身長(m) ÷ 身長(m) < BMI 30の目安 > 身長170センチで体重87キロ、身長160センチで体重77キロ

新型コロナ



ワクチン接種

に関するお知らせ

健康ふくし課ワクチン推進室 ☎ 83-5815

◆接種枠を拡大しました

町では、65歳以上の方の接種を加速化させるため、以前は午後のみだった予約枠を午前中にも設けるなど、新たに約400枠を確保しました。
 それに伴い、既に予約済みで、接種日時の繰上が可能となった方には、町から直接お電話にて意思確認をさせていただき、希望された方については日時の変更を行いました。

◆高齢者施設等の状況

広報5月号などでもお知らせしてきたとおり、町では、高齢者の接種と並行して重症化しやすく集団感染が発生しやすい、高齢者施設の入所者および、施設職員から接種を進めてきました。各施設には、日程の調整や医師の確保等にご協力いただき接種は順調に進んでおります。6月24日現在の各施設の接種状況は左上表1のとおりです。

◆基礎疾患を有する方へ

64歳以下で基礎疾患のある方に、優先してワクチン接種券を送付します。ホームページの専用フォームからお申し込みいただくか、健康ふくし課(☎8315431)までご連絡ください。その際、氏名、住所、生年月日、電話番号、該当する基礎疾患をお知らせください。受付後、準備ができ次第、接種券を発送します。お手元に届きましたら接種の予約が可能となります。

なお、該当する基礎疾患、接種の判断は事前にかかりつけの医療機関にご相談ください。基礎疾患のある方は、町外のかかりつけ医療機関でも接種を受けることができます。

【申請フォーム】

<https://www.town.higashikagura.lg.jp/coronavirus/vu/>



厚労省新型コロナワクチンコールセンター

ワクチン接種について心配なことや疑問点をご相談ください。

☎ 0570-021-220 (午前9時～午後5時)

北海道新型コロナウイルス感染症健康相談センター

国の方針やワクチンに関する詳しいご相談は下記のコールセンターへ。

☎ 0120-501-507 (24時間)



【予約専用サイト】
<https://vaccines.scisseed.jp/higashikagura>

◆インターネット予約開始
6月14日(月)から新型コロナウイルスワクチン接種のインターネット予約を開始しました。初回のログインには接種券に記載されている10桁の接種券番号と生年月日が必要となります。なお、ログイン後に設定するパスワードは、一度設定すると自分では再設定できません。紙に記載するなど忘れないよう大切に管理してください。

◆今後のスケジュール

町では、接種券を年齢区分に応じて『分割発送』しています。ワクチンの供給量に応じて接種券を発送することで『予約ができない』『電話がつかまらない』などの混乱を防ぎます。また、ファイザー社ワクチンの接種対象者が12歳以上の方まで拡大されました。接種方法や用量は、16歳以上と同じです。今後のスケジュールについて、詳しくは下段の表3をご覧ください。

接種券を年齢区分に応じて『分割発送』します



ワクチン接種をした人が増えると、ワクチン接種を希望する人も増えることがわかっています。あなたのワクチン接種が、まわりの人のワクチン接種を後押しします。

【表3】ワクチン接種スケジュール (令和3年6月1日現在)

接種順位	1	2	3	4	5	
	医療従事者向け先行接種	医療従事者ら向け優先接種	高齢者(65歳以上)向け優先接種	64歳以下の基礎疾患のある人	64歳以下16歳以上	15歳以下12歳以上
対象者	国立病院機構、地域医療機能推進機構職員など	医療従事者 消防職員 ワクチン担当職員	2,811人 + 施設従事者	363人 (国が公表している数値から推計)	5,695人	455人
6月			高齢者施設での接種	クーポン券		
7月			一般接種		クーポン券(ワクチン供給量に応じて発送)	
8月	接種完了	接種完了		一般接種予定	一般接種予定	
9月						クーポン券
10月						一般接種予定
11月						一般接種

※政府の方針などにより変更となる場合があります

複合施設 整備事業

の在り方を考える

～建設工事が始まります～

6月10日(木)午後1時より、東神楽町役場前で複合施設整備事業の起工式が執り行われました。式には、山本町長ほか三役、森國議長、伊藤副議長、基本設計を行った建築家・藤本壮介さんと建設工事関係者等が参加し、工事の安全を祈願しました。

その後、役場2階大会議室に場所を移して記者会見を行い、複合施設に関するコンセプトや特徴、工事スケジュールなどを説明しました。会見の中で藤本さんは「東神楽といえは…で想起してもらえらる1つの『風景』のような施設にしたい。また、町民の居場所となり、日常の一部になってほしい」と複合施設に対する思いを述べました。また、山本町長は「町民が普段利用する施設と役場機能を複合化することで、いろいろな人が出

入りできる。まちがにぎわい、地域のコミュニケーションを活性化にするような施設にしていきたい。また、基本設計を藤本さんが手掛けたことも含め、さまざまな点で注目されると思う。町内外に東神楽を発信できる『まちのシンボル』になれば」と述べました。

6月11日(金)からは建設工事が本格的に始まりました。はじめに、役場西側に位置する公用車等の駐車場及び文化ホールの工事をを行います。工事期間中は、役場の南5条通り側裏玄関が閉鎖されるため、時間外利用受付

口が税務課側の裏玄関に変更となります。また、役場裏駐車場は利用できなくなり、利用できる駐車場は役場正面駐車場のみとなりますのでご注意ください。なお、役場裏資源回収物置については引き続きご利用いただけます。

今後、工事の進捗状況に応じて役場窓口の移動や、利用可能な玄関の変更などを予定しております。変更があり次第、広報や防災無線などでお知らせします。ご不便をおかけしますが、ご理解、ご協力をお願いいたします。



【画像：上から】

- ①起工式会場内の様子
- ②記者会見する山本町長と藤本さん
- ③複合施設鳥瞰図 (2021.6.10時点)

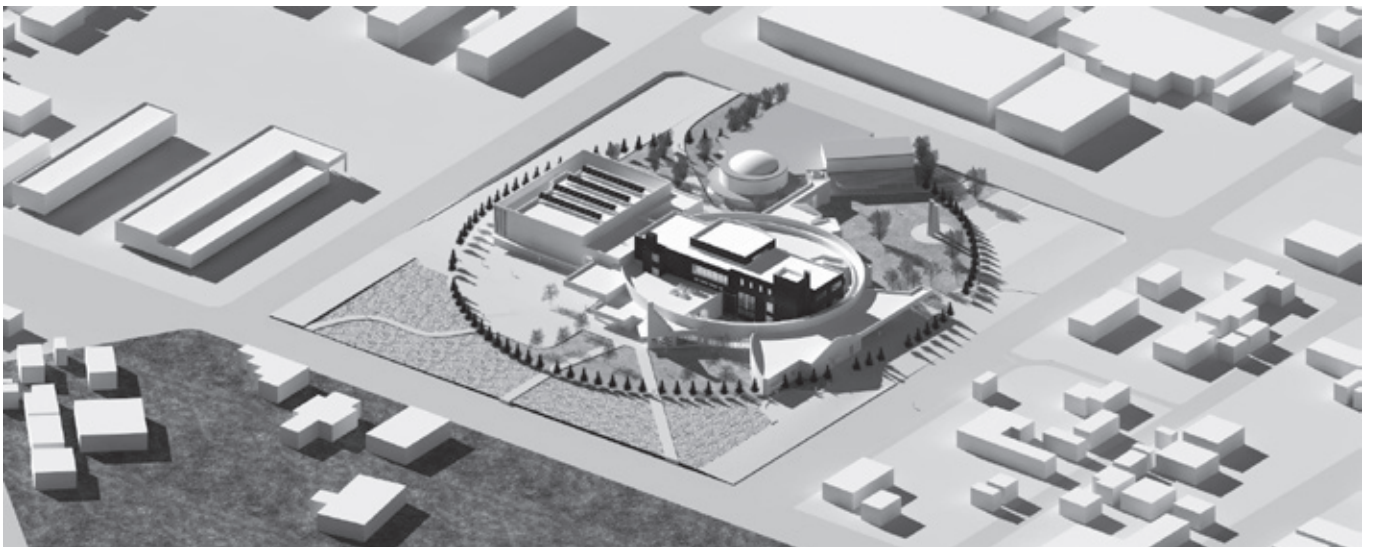

ひがしかぐら

Higashikagura Town
Farmers Store Map

直売所マップ

ご利用ありがとうございます。ほとんどのお店が農家の方で、善意で開設している直売所です。無人販売の直売所もあります。最低限のルール・マナーを守って、ご利用をお願いいたします。

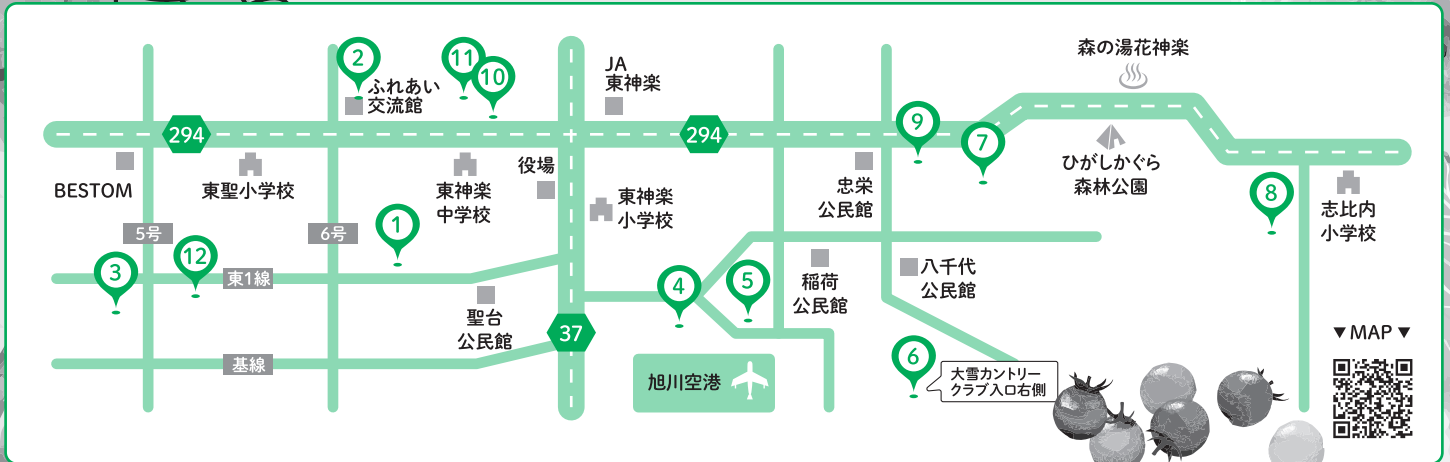

1



(株)おおかくファーム
ブルーベリー・ジャム
トウキビ・お米・その他野菜
年中無休
東1線4号27番地
☎ 83-3003

2



ひがしかぐら産直研究所
各種野菜
5月中旬▶10月上旬
水・土・日曜日のみ営業
ひじり野北1条1丁目1番6号
☎ 83-3333

3



横井さん
各種野菜
5月▶10月末 6時~18時
不定休
東1線2号18番地
☎ 83-2985

4



しんむら農園
ミニトマト・中玉トマト
6月中旬▶10月中旬
水・土・日曜日のみ営業
南13号右1番地
☎ 83-3132

5



アイス工房田村ファームClover
アイスクリーム・ソフトクリーム・牛乳
6月▶9月無休、4月5月10月11月水曜定休
12月▶3月不定休 10時~18時
東2線16号
☎ 83-7570

6



パン工房ポコ・ア・ポコ
ハスカップ・ブルーベリー摘取、馬鈴薯
ジャム、米粉パン※①でも販売しています。
6月下旬▶2週間、7月▶9月下旬
東2線20号
☎ 090-8273-8717

7



(株)ほっとファーム
ブルーベリー摘み取り
7月中旬▶
不定休(お電話にて要確認)
25号16番地
☎ 83-3647

8



藤田ファーム
各種野菜、とうもろこし、
7月・8月にスイカ、さくらんぼ
6月末▶10月 不定休
志比内61番地
☎ 96-2101

9



チャイムの鳴る店
各種野菜
6月中旬▶10月末
9時~18時 不定休
20号6番地
☎ 83-3604

10



キッチン・マロン(小足)
各種野菜
6月▶10月末 10時~17時頃迄
不定期 木・金・土のみ営業
10号北3番地
☎ 080-3231-8111[小足]

11



ロックドリームファクトリー
大・中・小玉トマト、ミックストマト
3月中旬▶11月末 9時~16時
不定休 売れ切れ次第終了
9号北4番地
☎ 83-4069

12



安田さん
各種野菜
5月中旬▶10月上旬
水・土・日曜日のみ営業
東1線3号
☎ 83-2390

光回線工事の 実施予定について お知らせします

▼総務課 ☎83-21112

昨年、対象地域にお住まいの住民の皆さまにご案内していた、インターネットの光回線整備について、NTT東日本から工事予定箇所が示されましたのでお知らせします。

令和3年7月から令和4年2月にかけて、以下の地図に示されている箇所において、順次敷設工事が実施されます。日程は、天候等の状況により前後する場合があります。

工事期間中は、周辺道路の規制が行われる場合があります。その際には係員の誘導に従い、安全な通行にご協力ください。

また、工事箇所の一部では、工事の支障となる樹木の剪定等をお願いする場合があります。NTT東日本、施工業者から所有者の方へご相談させていただくことがありますので、ご協力をお願いします。

今後も事業者から情報提供があり次第お知らせする予定です。

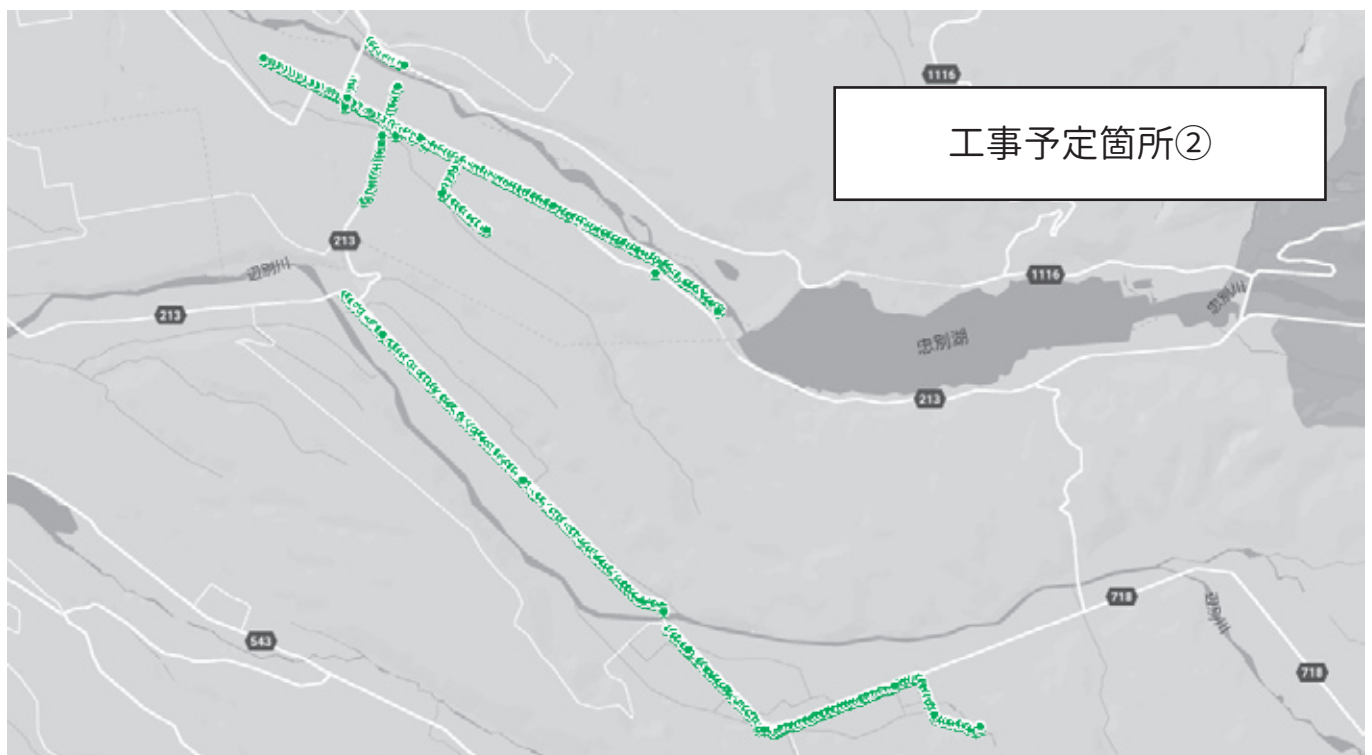

※地図はNTT東日本より提供

ひがしかぐらプレミアム 商品券を販売します

■産業振興課 ☎83-2114

概要

1冊13,000円分の商品券を10,000円で販売します。内容は、商品券取扱店全店で利用できる1,000円分の共通券が12枚と、飲食店でのみ使用できる500円分の飲食店専用券が2枚となっています。

購入について

- ・購入には『購入引換券』が必要です
 - ・引換券は町民1人に1枚を各ご家庭に郵送します
 - ・引換券1枚につき商品券1冊を購入できます
 - ・商品券の購入は任意で、配布された引換券の枚数以上の冊数は購入できません
- ※引換券を紛失した場合、再発行はできませんので大切に保管してください

販売期間

令和3年7月1日(木)～30日(金)までの1か月間
※期間を過ぎると引換券は無効となります

販売場所

東神楽郵便局・ひじり野郵便局
(土・日・祝日を除く午前9時～午後5時)
※簡易郵便局では購入できません
※必ず購入引換券をお持ちください

臨時販売：令和3年7月18日(日)のみ

東神楽町役場前 (午前9時～午後5時)
ふれあい交流館 (午前9時～午後5時)

商品券利用可能期間

令和3年7月1日(木)～12月31日(金)

利用可能施設

町内取扱店 (詳しくはチラシまたはホームページをご確認ください)

その他

- ・販売予定数に達しなかった場合は、追加販売を行います (希望者多数の場合は抽選販売)
- ・追加販売を希望される方は、購入引換券に記載の『追加購入希望』欄にしるしをつけて、商品券購入時に窓口へお渡ししてください

役場での申請等手続きに おける押印を見直します

町民の皆さまの利便性の向上と事務の効率化を図るため、申請、届出等の押印義務の見直しを行いました。令和3年7月1日から、一部の手続きを除き、押印を省略できるようになります。

■押印を省略の際に必要な書類

押印を省略する際には、一部の手続きを除き、窓口で運転免許証やマイナンバーカード等の本人確認書類の提示が必要となります。

■押印を省略できる手続きの一覧

今回の見直しにより、押印を省略できるようになった手続きの一覧を、町ホームページに掲載していますのでご覧ください。

■本件に関するお問合せ

総務課 ☎83-2112

〈押印を省略できる代表的な手続きの例〉

- ・町営住宅の入居申込手続き
- ・町民税減免申請手続き
- ・児童クラブ入所申請手続き など

※法人等が提出する書類は、引き続き代表者印の押印が必要です。



税金に関するお知らせ

01 コンビニ・スマホアプリによる納付について

東神楽町の税金や料金は、全国のコンビニエンスストア等（町内では、セブンイレブン、ローソン、セイコーマート、ツルハドラッグ）でお支払いが可能です。また、コンビニ納付可能な税金・料金の納付に限り、『LINE Pay』『PayPay』を利用して支払うことができるようになりました。各期の金額が30万円を超えている、バーコードが印刷されていないなど、コンビニやスマホアプリで扱うことができない場合もありますのでご注意ください。

スマホアプリでの納付方法については、町ホームページや、広報3月号をご確認ください。

納付環境がさらに便利になりましたので、期限内納付にご協力をお願いします。



04 住宅の固定資産税の減額について

令和4年3月31日までの間に、以下の改修工事を行った住宅の固定資産税が、翌年度のみ減額されます。改修工事後3か月以内に、必要書類を添付して税務課へ申告してください。対象となる住宅など、詳細な要件・必要書類については、町ホームページをご覧になるか、税務課へお問い合わせください。

耐震改修	バリアフリー改修	省エネ改修
建築基準法の耐震基準に適合する工事費用が50万円を超える改修工事	補助金などの額を除いた自己負担額が50万円を超える、浴室改良や段差解消、手すり設置などのバリアフリー改修工事	補助金などの額を除いた自己負担額が50万円を超える居室の窓の改修工事（ただし、省エネ基準に適合する熱損失防止改修工事も自己負担額に含めることが可能）

02 軽自動車税の減免申請手続きについて

身体障がいや精神障がいのある方のために使用する軽自動車（対象者につき1台まで）については、一定の要件を満たすと、税の減免が受けられます。申請期間は令和3年7月26日(月)までです。詳しくは、納税通知書に同封の『軽自動車税のしおり』をご確認ください。

03 住民税(町民税・道民税)の申告について

1月1日現在、東神楽町に住民登録がある方は申告が必要です。ただし、次の①から④までに該当する方は申告の必要はありません。

- ①確定申告をされた方
- ②前年中の収入が給与のみで、勤務していたすべての会社から町に給与支払報告書が提出されている方
- ③前年中の収入が公的年金などに係る所得のみである方
- ④前年の収入がない方

※前年の収入がない方のうち、所得（課税・非課税）証明書が必要な方や、国民健康保険に加入している方（国保料算定のため）は申告をしなければなりませんのでご注意ください。

スクールバスの運行時刻が変わります

夏休み期間【7月22日(木)～8月16日(月)】の運行時刻表は以下のとおりです。

建設水道課 ☎ 83-5413

平日用	聖台線	東神楽発	基線13号	基線8号	高台10号	東2線	高台6号	高台1号	基線6号	公民館	高台13号	東神楽着
		9:15	9:22	9:25	9:26	9:28	9:30	9:33	9:37	9:40	9:43	9:50
		12:40	12:47	12:50	12:51	12:53	12:55	12:58	13:02	13:05	13:08	13:15
		15:40	15:47	15:50	15:51	15:53	15:55	15:58	16:02	16:05	16:08	16:15
八千代線 ・ 稲荷	東神楽発	神社	ゴルフ場入口	三楽	公民館	八千代	畑中様前	八千代	公民館	ゴルフ場入口	三楽	東神楽着
	8:15	8:22	—	—	8:24	8:27	8:32	8:37	8:40	8:45	8:47	9:00
	11:40	11:47	—	—	11:49	11:52	11:57	12:02	12:05	12:10	12:12	12:25
	14:40	14:47	14:53	14:55	14:57	15:00	15:05	15:10	15:13	—	—	15:25
志比内線 ・ 忠栄	東神楽発	南2線18号	20号	南忠栄	25号	花神楽	志比内	花神楽	25号	南忠栄	20号	東神楽着
	7:15	—	7:23	—	7:26	7:28	7:35	7:42	7:44	7:47	7:49	8:00
	10:40	—	10:48	—	10:51	10:53	11:00	11:07	11:09	11:12	11:14	11:25
	13:40	13:48	13:51	13:53	13:56	13:58	14:05	14:12	14:14	—	14:17	14:25
17:40	17:48	17:51	17:53	17:56	17:58	18:05	18:12	18:14	—	18:17	18:25	

※土曜、日曜、祝日は忠栄・志比内線のみ運行します。下記時刻表《土・日、祝日用》で運行しますので、お間違えのないようお願いします。

土・日、祝用	志比内線 ・ 忠栄	東神楽発	南2線18号	20号	南忠栄	25号	花神楽	志比内	花神楽	25号	南忠栄	20号	東神楽着
		7:15	—	7:23	—	7:26	7:28	7:35	7:42	7:44	7:47	7:49	8:00
		9:40	—	9:48	—	9:51	9:53	10:00	10:07	10:09	10:12	10:14	10:25
		12:40	12:48	12:51	12:53	12:56	12:58	13:05	13:12	13:14	—	13:17	13:25
16:40	16:48	16:51	16:53	16:56	16:58	17:05	17:12	17:14	—	17:17	17:25		

※乗車料金(1回) 大人100円、子ども50円

※定期券および無料乗車証の交付を受けている方は、乗車の際に必ず無料乗車証などをお持ちのうえ、運転手に提示してください。

※『旭川から着』『旭川行発』の時刻は、旭川電気軌道のバス発着時刻です。

ペットの飼い主のみなさん

その苦情、『自分には関係ない…』と思っていないですか？



飼い主さんの多くはルールやマナーを守ってペットと過ごされていると思います。しかし、一部の心無い方の行動で、ペットに関する苦情が役場に寄せられています。ペットを飼う人も飼わない人も気持ち良く過ごせるよう気を付けましょう。

✔ ペットのフン、放置しないで適正処理を

散歩の際にフンをビニール袋に入れ、ルート途中にあるごみボックスにそのまま投げ込む人がいる…。

フンは自宅へ持ち帰り、ごみ処理券を貼った袋に入れるなど適正に処理してください。

✔ 怖い！リードは外さないで！

公園など、小さな子どもも集まる場所で、リードを付けずに犬を遊ばせている人がいる…。

噛みつく・咆える・けがをさせるなどの事故が起こらないようリードを外さないでください。

✔ 畑や庭、荒らさないで！

日中外へ出られるようにしている猫が、近隣でフンをしたり、畑や庭を荒らしたりしている…。

猫は室内飼いができる動物です。感染症や事故などを防ぐためにも、室内で飼いましょう。

✔ 餌付けするなら責任を持って

自宅で飼うことはできないけど、野良猫へ餌付けする人がいる…。

猫が居座ってしまい、近隣住民の迷惑となります。餌付けをするなら責任を持って飼いましょう。

令和3年度

国民健康
保険料

介護保険料

後期高齢者
医療保険料

に関するお知らせ

国民健康保険料 について

広域連合議会で、令和3年度国民健康保険料率が決まりました。社会状況や保険財政状況等を踏まえ、十分に検討し保険料率を決定しました。これまでと同様に加入者の皆さまが安心して医療を受けられる事業運営のため、ご理解ご協力をお願いします。

【令和3年度国民健康保険料率表】 保険料を算出するための保険料率は、次のとおりです。()は前年度。

	医療分	支援金分※1	介護分※2
所得割	6.1% (6.4%)	2.2% (2.4%)	1.3% (1.4%)
均等割 (1人あたり)	21,000円 (23,000円)	7,500円 (8,000円)	8,700円 (8,800円)
※3	7割軽減後の額	2,250円 (2,400円)	2,610円 (2,640円)
	5割軽減後の額	3,750円 (4,000円)	4,350円 (4,400円)
	2割軽減後の額	6,000円 (6,400円)	6,960円 (7,040円)
平等割 (1世帯あたり)	26,000円 (29,000円)	9,000円 (10,000円)	7,800円 (8,000円)
※3	7割軽減後の額	2,700円 (3,000円)	2,340円 (2,400円)
	5割軽減後の額	4,500円 (5,000円)	3,900円 (4,000円)
	2割軽減後の額	7,200円 (8,000円)	6,240円 (6,400円)
賦課限度額	630,000円 (変更なし)	190,000円 (変更なし)	170,000円 (変更なし)

※1 支援金分とは、74歳以下の方が納める後期高齢者医療制度に必要な総医療費の一部を負担する『後期高齢者支援金』です。

※2 介護分とは、40歳～64歳の人（介護保険の第2号被保険者）が納める介護保険料相当分です。

※3 前年所得が一定の基準額に満たない世帯は、均等割と平等割について軽減が適用されます。

介護保険料 について

介護保険給付費等に係る費用の財源は、65歳以上の方の第1号被保険者、40歳以上65歳未満の方の第2号被保険者の皆さまから納めていただく保険料と、公費（税金）です。その負担割合は、3年ごとに策定する介護保険事業計画で見込まれている大雪地区広域連合全体の介護サービス量（費用）に基づいて計算しており、令和3年度から5年度まで3年間の保険料の基準額は75,600円（月額相当6,300円）です。介護保険制度の内容は別冊配布の介護保険パンフレットでご確認ください。

大雪地区広域連合の介護サービスにかかる費用（全体100%）

国・道・広域連合の公費負担 (50%)	第1号被保険者の保険料 (23%)	第2号被保険者の保険料 (27%)

【第1号被保険者の介護保険料段階と保険料額（令和3～5年度）】

所得段階	対象者要件	基準額に 対する割合	保険料 (年額)
第1段階	生活保護の受給者、世帯全員住民税非課税で老齢福祉年金の受給者または本人の前年の合計所得金額+課税年金収入額の合計が80万円以下の方	基準額×0.50 公費軽減後 (基準額×0.3)	37,800円 公費軽減後 (22,700円)
第2段階	世帯全員住民税非課税で、本人の前年の合計所得金額+課税年金収入額の合計が80万円を超え、120万円以下の方	基準額×0.70 公費軽減後 (基準額×0.45)	52,900円 公費軽減後 (34,000円)
第3段階	世帯全員住民税非課税で、本人の前年の合計所得金額+課税年金収入額の合計が120万円を超える方	基準額×0.75 公費軽減後 (基準額×0.7)	56,700円 公費軽減後 (52,900円)
第4段階	住民税課税世帯で、本人が住民税非課税であり、前年の合計所得金額+課税年金収入額の合計が80万円以下の方	基準額×0.88	66,500円
第5段階	住民税課税世帯で、本人が住民税非課税であり、前年の合計所得金額+課税年金収入額の合計が80万円を超える方	基準額 75,600×1.00	75,600円
第6段階	本人が住民税課税で、前年の合計所得金額が120万円未満の方	基準額×1.26	95,300円
第7段階	本人が住民税課税で、前年の合計所得金額が120万円以上210万円未満の方	基準額×1.30	98,300円
第8段階	本人が住民税課税で、前年の合計所得金額が210万円以上320万円未満の方	基準額×1.57	118,700円
第9段階	本人が住民税課税で、前年の合計所得金額が320万円以上400万円未満の方	基準額×1.60	121,000円
第10段階	本人が住民税課税で、前年の合計所得金額が400万円以上600万円未満の方	基準額×1.87	141,400円
第11段階	本人が住民税課税で、前年の合計所得金額が600万円以上800万円未満の方	基準額×2.13	161,000円
第12段階	本人が住民税課税で、前年の合計所得金額が800万円以上1,000万円未満の方	基準額×2.33	176,100円
第13段階	本人が住民税課税で、前年の合計所得金額が1,000万円以上の方	基準額×2.53	191,300円

※合計所得金額とは…収入金額から必要経費に相当する金額を控除した金額、扶養控除や医療費控除などの所得控除をする前の金額です。第1～5段階については、『公的年金等に係る雑所得』を控除した金額を用います。また、土地・建物の売却等に係る特別控除がある場合は、『長期譲渡所得及び短期譲渡所得に係る特別控除額』を控除した金額を用います。

後期高齢者 医療保険料 について

被保険者の皆さまにお支払いただく保険料は、北海道後期高齢者医療広域連合が2年ごとに定める保険料率をもとに決めることになっています。今年はその2年目になり、被保険者全員が負担する『均等割』と前年の所得に応じて負担する『所得割』の合計額になります。令和3年度保険料額決定通知書及び納付通知書（普通徴収）・特別徴収開始通知書を7月中旬に送付させていただきます。

【令和3年度保険料率】次のとおりです。

所得割	10.98%
均等割 []は軽減基準所得	52,048円
7割軽減額 [43万円+(給与所得者等の数-1)×10万円]以下	15,614円
5割軽減額 [43万円+(給与所得者等の数-1)×10万円+(28.5万円×被保険者数)]以下	26,024円
2割軽減額 [43万円+(給与所得者等の数-1)×10万円+(52万円×被保険者数)]以下	41,638円
賦課限度額	640,000円

各種保険料の納付について

大雪地区広域連合の国民健康保険料（普通徴収）、介護保険料（普通徴収）並びに後期高齢者医療保険料（普通徴収）の納期限は次のとおりとなっています。納期限内の納付をお願いします。納期限を過ぎますと延滞金が徴収される場合がありますので、注意してください。また、今年度よりコンビニでの納付やアプリを使った納付ができるようになりました。お仕事などお忙しい時など、ぜひご利用ください。詳しくは広報6月号をご覧ください。

第1期	令和3年8月2日（月）	第5期	令和3年11月30日（火）
第2期	令和3年8月31日（火）	第6期	令和3年12月28日（火）
第3期	令和3年9月30日（木）	第7期	令和4年1月31日（月）
第4期	令和3年11月1日（月）		

保険料の減免や傷病手当について

国民健康保険に加入する18歳未満の子どもの均等割減免を実施します

本年度より、0歳から18歳未満（高校卒年）の子どもの均等割額の2分の1を減免します。7・5・2割軽減対象世帯の方は、軽減後の均等割を2分の1とします。対象世帯の方へは、当初発付時に減免後の金額の納付書を送付します。

国民健康保険に加入する65歳以上で低所得者のコロナ対策減免を実施します

コロナ禍により困窮度が増している高齢者低所得世帯の方の保険料について、令和3年度に限り保険料を一部減免します。対象者には、後日申請書を送付しますので、忘れずに申請をお願いします。
 <対象> 7割軽減世帯であり65歳以上の方
 <内容> 保険料均等割額の免除

各種保険料のコロナ減免を、令和2年度に引き続き実施します

昨年度実施した、新型コロナウイルス感染症の影響による減免を今年度も実施します。減免の判定方法や、減免額など、詳しくは、7月に発送する納付通知書に案内を同封しますのでご覧ください。

新型コロナウイルス感染症罹患に伴う傷病手当制度があります

国民健康保険加入者で雇用されている方が、新型コロナウイルスに感染したことにより、仕事を休まざるを得なくなり、給与が減額となったとき、傷病手当金が支給される場合があります。申請には、医療機関や勤務先の証明などが必要となります。詳しくは、大雪地区広域連合へお問い合わせください。

<各種問い合わせ先について>

■ 保険料に関する問い合わせ

大雪地区広域連合 ☎ 82-3697
 (国民健康保険対策室・介護保険対策室)
 健康ふくし課ふくしグループ (直通) ☎ 83-5430

■ 納付相談窓口

税務課収納対策グループ (直通) ☎ 83-5404



令和4年度

東神楽町職員募集

東神楽のことで

アタマを

いっぱいにする

シゴトです。



健康づくり



食育



複合施設



農業

特産品



種と実ブランド

花のまちづくり



移住・定住

観光

空港

感染症対策

etc...

東神楽町では、令和4年度採用の職員を次のとおり募集します。立ち止まることなく、常に魅力ある自治体となっていくために、また、付加価値の高い住民サービスの提供のためには皆さんの若い力が必要です。多くの方からのご応募お待ちしております。

【職種】

- ・ 一般職（大学卒および社会人）
……若干名
- ・ 消防職（高校卒および大学卒）
……若干名

【受付期間】

令和3年7月1日(木)～8月6日(金)
郵送可。当日消印有効。

【筆記試験日】

令和3年9月19日(日)

【試験会場】

- ・ 旭川市ときわ市民ホール
- ・ 旭川勤労者福祉会館

【筆記試験合格発表日】

令和3年10月8日(金)

【その他】

申込書は7月1日(木)から総務課にて配布。郵送請求可。詳しくは北海道町村会及び東神楽町ホームページをご覧ください。

健康 ひがしかぐらの の 食育

教えてくれたのは…

健康食育コンシェルジュ
松田 しのぶ さん

季節の野菜を楽しむレシピ ～トマト編～

いよいよ夏本番となり、トマトやきゅうり、ピーマンなどの夏野菜が出回る季節となりました。家庭菜園で栽培されている方も多いかと思えます。

今回は、郷土料理で有名な『冷や汁』にトマトを加えたアレンジレシピをご紹介します。ご飯にかけたり、そうめんなどのつけ汁としても美味しく頂けます。火を使わずに作れるので暑い夏にピッタリの1品です。

【トマトの豆知識】

トマトは、8000を超える種類があるとされ、日本では120種類以上が栽培されています。一般的に150g以上の物が『大玉トマト』（桃太郎やファーストなど）、3～4cmくらいで20～30gほどのものを『ミニトマト』（アイコや千果など）、その中間サイズが『中玉トマト』（フルティカやレッドオーレなど）と呼ばれています。

トマトの赤い色素成分『リコピン』は高い抗酸化作用があり、がんや生活習慣の予防、免疫力アップなどに効果があると言われています。『リコピン』はビタミンEを多く含むゴマやナッツ類と一緒に食べると、より効果的に摂取できます。

購入する時は、全体が均等に赤く色づき、ヘタは緑色でピンとして、しおれていない物を選んでください。完熟したトマトはポリ袋などに入れて野菜室で保存。熟していないトマトは常温で保存し追熟させてから食べるようにしてください。

【調理のポイント！！】

- ・今回は、火を使わず簡単に作れるように『サバ缶』を使用しました。『ツナ缶』でも代用できます。
- ・大玉トマトを使用する際には、1/2個位を1cmの角切りにしてから使用してください。

<トマト入り冷や汁> ※町Facebook、健康くらぶInstagramでもご紹介予定！



▼材料(4人分)

【一人あたり 139kcal 食塩相当量 1.3g】

- ミニトマト……………8個
- きゅうり……………1/2本
- 大葉……………8枚
- みょうが……………1個
- サバ缶(水煮)……………1缶(150g)
- 白すりごま……………大さじ3
- ① 味噌(減塩タイプ)……………40g
- ② かつおだし……………600cc

▼作り方

- ①ボウルにAを入れ、よく溶いてから冷蔵庫で冷やしておく。
- ②ミニトマトはヘタを取り4等分にする。きゅうりはスライサーなどで薄く切り、塩(分量外)をして軽くもみ込み、10分ほどしてから水気を切っておく。大葉、みょうがはそれぞれ千切りにしてから水にさらす。サバ缶は汁を切っておく。
- ③①にサバ缶、ミニトマト、キュウリ、白すりごまを入れて混ぜ合わせる。
- ④器に盛りつけて、大葉とみょうがを散らす。

日常に彩りを まちづくり推進課 ☎83-2113

花のまちNEWS

NEW

花の駅通信をリニューアル

今月号から花の駅通信をお休みし、東神楽町の『花』にまつわる情報を発信していく『花のまちNEWS』にリニューアルしました。町民の皆さまが、『花のまち』東神楽町をもっと好きになっていただけるよう、町や町民の皆さまの花に関する取り組み、花に関するイベントなどの各種情報を掲載していきますのでお楽しみに！

『花のまち』のはじまり

東神楽町はいつから『花のまち』と呼ばれるようになったのでしょうか。はじまりは昭和30年代、住民環境美化運動の一環で花を植え始めたことです。

そうした運動が徐々に広がり、学校や公民館など公共施設の花壇作りが進められ、花のまちづくりが住民の間に定着していきました。昭和54年には花苗を育てる施設として町営育苗センターが設置されました。生産された花苗は、公共花壇に植えるだけでなく、イベントでの無料配布や廉価販売など、町民への還元も行われています。

オープンガーデン追加のご紹介

橋本ガーデン

おさんぽガーデンマップには間に合わず、掲載されていませんが、オープンガーデンに参加して下さるお庭をご紹介します。

橋本ガーデンさんは、スペースはあまり広くありませんが、空間をととても上手に使い、多くの宿根草をセンス良く植栽されています。お庭を装飾する小物などはご主人の手作りで、こちらもすてきです。6月初旬にはオダマキやワイルドチャービル、ホワイトレースなど、可憐な花々がお庭を彩っていましたが、6月下旬～7月上旬にはクレマチスやバラなどに引き継がれ、華やかなお庭が見られそうです。



【オープン期間】6/25～7/10（日曜日を除く）

【見学可能時間】午前10時から午後4時まで

※見学に行かれる前にお電話でご連絡を

【住所】ひじり野北1条4丁目4-18

【電話】83-2950

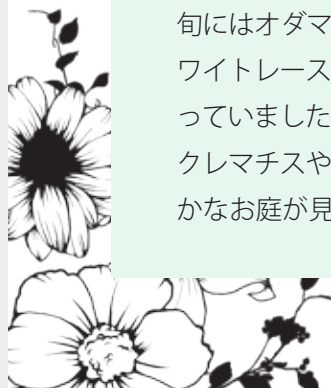

新隊員インタビュー

E：広報担当 I：池澤さん



池澤 久美

プロフィール
京都府出身。野菜ソムリエ、ベジフルティーチャーター。ライフワークは阿波踊り、音楽。

6月1日から新たに地域おこし協力隊員となった池澤さん。今までの経歴やこれからの活動などについて話してもらいました。

E：東神楽の印象はいかがですか。
I：前職が東京のアグリ関連メーカーの営業開発で、日本各地出張生活をしていたのですが、東神楽のJAや農家の皆さんには実は以前からお世話になっていました。皆さん元気で新しいことにも積極的な印象があります。

E：なじみがあったんですね。
I：ただ、住んでみて初めて感じる良さも毎日実感しています。ご近所さんの温かさや距離感、毎日見る大雪山、水と空気の美味しさ、窓を開けたら飛行機が見えるという生活に身近な空港など、とても気に入っています。

E：地域おこし協力隊になったきっかけはなんだったのですか。
I：町の農業プロデューサーである脇坂さんとは以前から面識があ

り、地域商社の立ち上げについて話を聞いたことです。大学卒業後、ラジオパーソナリティ等の放送業界を経て、農業、食、食育などに携わってきました。地域商社で、そんな今までの経験を活かして、新しい挑戦をしたいと思いました。

E：今後はどのように活動していきたいですか。
I：まずは食や農業、空港など、東神楽の魅力を発信していきたいと思っています。町民さんを主役にしたラジオなどもやってみたいですね。野菜ソムリエなどの活動もしており、食育にも取り組んでいきたいと考えています。子どもたちに地元野菜のすばらしさも伝えていきたいです。また、グリーンツーリズムも重点的に企画していこうと思っています。農業が元気な町、そして、都市部に近いという立地を活かした東神楽町ならではのプログラムにしていきたいです。単なる収穫体験だけではなく、農家さんのお仕事体験など、農家さんと一緒に体験していただくことで、農業、食への理解を深めていただき、家庭へもつながる『また行きたいグリーンツーリズム』にしていければと考えています。



関口 圭介

プロフィール
生まれも育ちも東京。趣味は野球などのスポーツ、美味しいものをたくさん食べるための身体づくり。

E：広報担当 S：関口さん

池澤さんとともに6月1日付けで地域おこし協力隊員となった関口さんにもお話を聞きました。

E：東神楽の印象はいかがですか。
S：緑も多く、大雪山系が見渡せる景色が気に入っています。街と自然の調和がとれていて、とても住みやすいです。毎日飛行機が飛んでいる姿が見える空港の身近さも新鮮です。花神楽に行けていないので、緊急事態宣言があけたら行ってみたいと思っています。

E：東京都のご出身ですが地元とのギャップはありましたか。
S：東京の中でも都市部ではなかったのですが、生活に関して大きなギャップは無いですね。ただ、北海道と東京では田んぼや畑などの規模が違うので見える景色はかなり違います。あとは、移住してから自然と野菜を多く食べるようになりました。

E：東神楽産の野菜はおいしいですね。
S：東神楽産の野菜はおいしいです。

S：東京で買うのとは値段も違いますね。東神楽では美味しい野菜が手軽に安く手に入ります。

E：地域おこし協力隊になったきっかけはなんだったのですか。
S：大学卒業後、ウェブサイト制作の仕事をしていたのですが、コロナ禍でリモートワークが普及し、毎日パソコンだけと向き合う無機質な生活に違和感を覚え始めました。もともと農業などに興味があったこともあり、土に触れる仕事がしたいと思いました。地域商社という具体性のある業務が面白そうだったというのも理由です。

E：現在の活動について教えてください。
S：今は地元産野菜を学校給食に提供する流通関連の業務や、町のブランド『種と実セレクト』の販促準備、グリーンツーリズムの企画などを行っています。

E：今後はどのように活動していきたいですか。
S：まずは地域商社で企画したものをしっかり実現できるように取り組んでいきたいです。やったことのない業務ばかりですが、たくさんのお話を経験し、その中で自分の個性を発揮できるものを見つけたいです。



子育て コラム

イライラの気持ち どうしたら？

「イライラするときは、どんなとき？」「イライラする時間帯は？」と、講座で聞いかけさせていたでいています。「時間がないとき」「何度言っても言うことを聞いてくれないとき」など、いろいろなお返事が返ってきました。そもそも、イライラしない人なんていません。そして、イライラしてしまうこと自体が悪いことではないですよ。

イライラするのは、思ったとおりにならなかったり、時間がなかったりというとき。そんなとき、つい声を荒げたり、怒鳴りたくなったり、「だったらおもちや捨てちゃうよ」とひどいことを言ったり、「この間だって○○して……」など、今までの行動を並べて怒りたくなることもあるでしょう。これは、怒りの爆発によるものです。

だれでも怒りを感じるものですが、その爆発を目の前の子どもにぶつけないことが大切です。怒りのコントロール、アンガーマネジメントとも呼ばれますが、5〜6

秒間怒りをいなくすることが大事です。そうすると、少し怒りがクルダウンして、『でも、子どもだつてもっとおもちやで遊びたいよね』とか『すぐに行動を切り替えるのは難しいよね』などと考えられるようになります。これは、脳の仕組みによるもの。怒りはすぐに感じるのですが、『考える脳』が動き始めるにはちよつと時間がかかるそうです。だから、自分の『考える脳』が動き始めるまで、ちよつと時間の猶予を持つてみましょう。

怒りは『第二次感情』と言われるています。『私はなぜこんなに怒っているのだろう』と、怒りのひとつ前の気持ちに注目してみるのが重要です。

『この年齢で片付けられないのは大丈夫なのか？』『私の伝え方が悪いのか』などが心配なら、子育て支援の窓口などで相談してみましょう。または、『私だつて疲れている』『やるが多すぎる』などでイライラしているなら、パートナーと協力したり、一時預かりやファミリーサポートなどを利用するのも一案です。さまざまの子育て・家事支援がありますから、自治体に相談してみましょう。

冒頭で投げかけさせていただいた、『どんなときに』『どんな時間帯に』イライラするのかを考えてみるのは、状況を客観的に捉え直すことにつながります。『子どもに伝わりにくい』なら、相談してほかの言い方や方法を試してみる。

『朝忙しいときにイライラする』なら、早起きして時間を少し長く取つてみる。または、着ていくのに時間がかかる服の準備は、夜のうちにやつておくなどです。

このように、怒りの一歩手前の困りごとを確認して、可能なものは手当てをしてみましょう。毎日怒るのも疲れますよね。怒らないようにするためにどうしたらいいのかを客観的に捉え、対応方法を考えてみましょう。また、親が怒りたくなる（困っている）理由を伝え、どうしたら解決できるかを、子どもと相談してみましょう。



プロフィール

子育てアドバイザー、キャリアコンサルタント。資格は保育士、幼稚園教諭2種、心理学検定1級ほか。認定NPO法人児童虐待防止全国ネットワーク理事ほか各NPOの理事を務める。『体罰等によらない子育ての推進に関する検討会』（厚生労働省2019-2020）でガイドライン策定委員ほか、国や行政の委員を歴任。子育て支援や共働き支援など子育てと働き方などを中心とした編集・執筆ほか、全国で講演を行っている。著書は『男の子に厳しいしつけは必要ありません』（KADOKAWA）ほか。3児の母。https://www.tokiko-koso.com/



ことき 高祖
ことき 高祖

タウンニュース

Pick up

健康食育
花のまち

地域おこし
子育てコラム

子育て案内板
図書館情報

情報案内板

子育て・保健案内板

日:日時、場:場所、対:対象、内:内容、持:持ち物、申:申込み、他:その他

【■の行事については】

こども未来課子育て支援センター『ばれっと』 ☎080-4500-9351
※各行事について、詳しくは『わくわく便り』をご覧ください。

【■の行事については】

健康ふくし課健康推進グループ ☎83-5431
※7月7日(水)、28日(水)開催の乳幼児健診については、対象の方
に個別にご案内しています。



わくわく教室

日	7月7日(水) 午前10時から11時30分
場	総合体育館1階アリーナ
対	0歳児から就学前児と保護者
内	たなばた会
申	7月2日(金)午前中まで
他	参加費:子ども1人100円

すくすく広場

日	7月9日(金) 午前10時から11時
場	ふれあい交流館
対	0歳児と保護者
内	水遊び(雨天時:おもちゃ制作)
申	7月8日(木)午前中まで
持	持ち物など、詳しくは『わくわく便り』をご覧ください。

よちよち広場

日	7月13日(火) 午前10時から11時30分
場	ふれあい交流館
対	1歳児と保護者
内	水遊び(雨天時:小麦年度)
申	7月9日(金)午前中まで
他	持ち物など、詳しくは『わくわく便り』をご覧ください。

のびのび広場

日	7月13日(火) 午後2時から3時30分
場	ふれあい交流館
対	2歳児~就学前児と保護者
内	水遊び(雨天時:小麦粉粘土)
申	7月9日(金)午前中まで
持	持ち物など、詳しくは『わくわく便り』をご覧ください。

助産師健康相談

日	①7月13日(火) ②7月30日(金) 午前9時30分から11時30分
場	①ふれあい交流館 ②役場1階和室
対	妊婦、0歳児と保護者
内	育児相談、母乳相談
申	予約制:健康ふくし課へ☎
持	母子手帳、バスタオル(計測用)、 タオル(母乳相談希望の方)

子育て教育相談

日	①7月14日(水) ②7月16日(金) 午前9時から11時30分
場	ふれあい交流館
対	0歳児から就学前児と保護者
内	①正しい靴の選び方 ②こぼと幼稚園の先生のお話
他	【②のみ】開催後、7月生まれ のお誕生会を開催します。

よちのび広場

日	7月15日(木) 午前10時30分から11時30分
場	ティコット
対	1歳児から就学前児と保護者
内	英語で遊ぼう
申	7月13日(火)午前中まで(10組)
持	着替え、オムツ、飲み物(必要な方)

子育て講座

日	7月20日(火) 午前10時30分から12時00分
場	ティコット
対	妊婦、0歳児から就学前児と保護者
内	パパにも協力してもらいたい!
申	7月16日(金)午前中まで
他	パーク内ドリンク無料提供。完全 託児でゆっくりお話を聞けます。

子育て講座②

日	7月21日(水) 午前10時から11時30分
場	これっと
対	0歳児から就学前児と保護者
内	ひめトレ
申	7月16日(金)午前中まで
他	参加費:大人1人200円。詳しくは 『わくわく便り』をご覧ください。

ふれあい・役場健康相談

日	①7月27日(火)②7月30日(金) 午前9時30分から11時30分
場	①ふれあい交流館 ②役場1階和室
対	全町民
内	血圧・体脂肪・体重測定、保健・ 栄養相談、①は歯科相談
申	予約制:健康ふくし課へ☎
持	母子手帳、健康手帳、バスタオル



Library

図書館からのお知らせ



■東神楽町図書館新刊

- なんのために学ぶのか (池上 彰)
 わたしは銭湯ペンキ絵師 (田中 みずき)
 入門!「全集中」の呼吸法 (森本 貴義)
 子どものおしゃれなアッパッパ (Quoi?Quoi?)
 マンガでわかる楽しい草取り (西尾 剛)
 スタジオジブリ全作品集 (講談社編集)
 日本一短い手紙「笑顔」 (丸岡文化財団)
 悪魔には悪魔を (東山 影良)
 対になる人 (花村 萬月)
 わたし、定時で帰ります3 (朱野 婦子)
 月下のサクラ (柚月 裕子)
 「はやぶさ2」リュウグウからの玉手箱
 みんなから聞いたほっこり怖い話 (鶴田 法男)
 さくぶんめいじん (田中 定幸)
 おめん (夢枕 獏)
 あきらがあげてあげるから (ヨシタケ シンスケ)
 モグラのモーとゲーとラーコ (みやにし たつや)

■JA文庫新刊

- 私のいちばん得意な料理、教えます (大庭 英子他)
 人気店のスパイスレシピ (SPICE CAFE他)

※このほかにも、東神楽町図書館とふれあい交流館には多くの図書が入荷しています。ぜひお越しください。

おすすめえほん



『でんせつのもんまんとはこべ』
 あんまんをはこべ
 サトシン/作
 よしながこうたく/絵
 講談社

新刊児童絵本コーナーから

突然空から降ってきた白い物体。その正体は、伝説としてアリたちに伝わっていた『巨大あんまん』でした。それを聞いたアリの女王は、ある決断を下します。「伝説の巨大あんまを運べ。」あまりに危険なその任務は、アリの勇者、アリヤマ・アリロウの手に委ねられます。巨大あんまを巣に持ち帰るため、アリたちは勇気と知力と努力をつくした冒険に挑みます。ラストのあんまを割ったシーンでは…。

登場するキャラクターがとても独特で、大人も子どもも楽しく読める絵本です。

📖 図書館イベント案内

【スタンドグラス展 & 旭川日韓手工芸展】

6月29日(火)～7月11日(日) 観覧無料
 ※初日は午後1時から。最終日は午後4時まで。
 図書館展示ホール

【新型コロナウイルス感染拡大防止啓発パネル展】

7月14日(水)～7月31日(土) 観覧無料
 図書館展示ホール

【リサイクル本コーナー】

古本市の代わりに、図書館で不要になった本を分野別に並べています。どなたでも自由にお持ち帰りください。

- ①雑誌 6月23日(水)～7月4日(日)
- ②実用書 7月8日(木)～7月18日(日)
- ③小説 7月21日(水)～8月1日(日)
- ④児童書 8月4日(水)～8月15日(日)

【おうまのおやこおはなし会】

絵本を楽しむ会『おうまのおやこ』による絵本よみかせ会
 7月24日(土) 午前10時30分～
 ふれあい交流館
 無料(事前申込み不要)

Information

暮らしに役立つ情報を
皆さんのもとにお届けします



7月

まちの情報案内板



- 役場 ☎83・2111
- 国保診療所 ☎83・2423
- 総合福祉会館 ☎83・2606
- これつと総合体育館 ☎83・5423
- ふれあい交流館 ☎83・3741
- 東神楽町図書館 ☎83・4646
- 交流プラザつつじ館 ☎83・2082
- 大雪消防組合東消防署 ☎83・0119

献血にご協力ください

健康ふくし課ふくしG ☎83-5430

旭川赤十字血液センターの移動採血車『ひまわり号』が、次の日程で愛の献血を実施します。道内の輸血用血液は、皆さまの善意で提供される血液によって賄われ、多くの尊い命が救われています。皆さまのご協力をお願いします。

■ 期日 8月18日(水)

■ 場所・時間

① 大雪消防組合東消防署前

午前9時30分～11時

② (株)匠芸前

12時10分～午後1時

③ 東神楽農協前

午後1時30分～2時30分

④ 役場庁舎前

午後2時50分～4時30分

■ 服薬と献血について

▼ 当日服薬でも献血可能な薬

血圧、コレステロール、鼻炎、尿酸を下げる薬(痛風)など

▼ 当日服薬してなければ献血可能な薬

痛み止め、風邪薬(市販)など

▼ 服薬中止後から3日間不可な薬

抗生物質、血糖値を下げる薬、精神安定剤など

※ 詳しくは当日の間診でお尋ねください。

油漏れ事故にご注意ください

大雪消防組合東消防署 ☎83-0119

例年この時期に、草刈機で誤ってホームタンクの配管を切断し、それに気づかず灯油を流出させてしまう事故が発生しています。火災の危険はもとより、灯油などが地中や河川に拡大してしまうと、対策費用が高額になることもあります。

事故防止のため、草刈りをするときには配管などに十分注意し、日頃からホームタンクの日常点検を行うようにしましょう。

弁護士による

『心配ごと相談』を実施

社会福祉協議会 ☎83-5424

毎日の暮らしにおいて、身近な問題でお困りのことなど、法的な悩み、またはそれ以外のものも含めて、ぜひこの機会にご相談ください。相談は無料ですが予約が必要です。希望される方は、7月2日(金)までに社会福祉協議会までご連絡ください。

■ 日程 7月9日(金)

午後1時～4時

■ 場所 ふれあい交流館2階

大会議室1

■ その他 個人の秘密は堅く守られます。相談時間は1人30分程度とさせていただきます。

年金を受け取っている方が亡くなったときは

年金を受けている方が亡くなると、同時に年金を受ける権利も消失するため、遺族の方により『年金受給権者死亡届』の提出が必要となります。

この死亡届には、亡くなった方の年金証書と死亡の事実が確認できる書類(死亡診断書のコピー、戸籍抄本など)の添付が必要です。

提出が遅れると、年金を多く受け取り過ぎてしまい、後で返金の手続きが必要となる場合がありますのでご注意ください。

また、年金を受けていた方が亡くなったとき、まだ支給されていない年金があった場合は、その方と生計を同じくしていた遺族の方が請求することにより未支給年金として受け取ることができます。

未支給年金を受けることができる方と順位は、年金を受けていた方が亡くなった当時、その方と生計を同じくしていた①配偶者、②子、③父母、④孫、⑤祖父母、⑥兄弟姉妹、⑦その他①～⑥以外の3親等内の親族です。

必要書類など、詳しくは旭川年金事務所までお問い合わせください。



■ 問い合わせ 旭川年金事務所 (☎ 72-5004 音声案内1→2)

生活福祉資金特例貸付
受付期限延長のお知らせ
社会福祉協議会 ☎83-5424

新型コロナウイルスの影響により収入が減少した世帯などに貸付を行う『生活福祉資金特例貸付（緊急小口資金、総合支援資金）』の受付期限が次のとおり延長されます。

■受付期限

（旧）令和3年6月末まで
（新）令和3年8月末まで
※制度について、詳しくは社協だより第93号の折込チラシをご覧ください。

令和3年度自衛官候補生等を募集します

自衛隊旭川地方協力本部南地区隊
☎55-0100

【自衛官候補生】

■資格 日本国籍を有する18歳以上33歳未満の男女（令和4年4月1日現在）

■受付期間 試験日より異なります

■試験日 7月11日(日)・12日(月)または、8月22日(日)・23日(月)のいずれか1日

■試験会場 陸上自衛隊旭川駐屯地（旭川市春光町）

【一般書候補生】

■資格 日本国籍を有する18歳以上33歳未満の男女（令和4年

4月1日現在）

■受付期間

7月1日(木)～9月6日(月)

■試験日

9月17日(金)～19日(日)のいずれか1日

■試験会場 陸上自衛隊旭川駐屯地（旭川市春光町）

【航空志生】

■資格 日本国籍を有する18歳以上21歳未満の男女（空）、18歳以上23歳未満の男女（海）

※いずれも令和4年4月1日現在で、高卒・見込み含む

■受付期間

7月1日(木)～9月9日(木)

■試験日 9月20日(月)

■試験会場 陸上自衛隊旭川駐屯地（旭川市春光町）

※各試験は新型コロナウイルスの影響により延期となる場合があります。

こども緊急さぼねっと
スタッフ会員を募集します
こども未来課 ☎83-5423

東神楽町では、育児や保育に理解と熱意がある方で、子育て支援に興味のある方をこども緊急さぼねっとのスタッフ会員として募集しています。資格は特に必要ありませんが、旭川NP Oサポートセンターが実施する

研修を受けていただく必要がありますので、入会を希望される方は旭川NP Oサポートセンター（☎74-5380）までお問い合わせください。

7月の幼稚園園開放は中止します

東神楽幼稚園 ☎83-2343

新型コロナウイルス感染防止のため、7月の幼稚園園開放は中止します。

令和3年度
北海道警察官募集
旭川東警察署 ☎34-0110

次の日程で北海道警察官を募集します。受験資格、試験内容等詳しくは、旭川東警察署へお問い合わせいただくか、ホームページをご覧ください。

■受付期間 7月1日(木)～8月20日(金)

■一次試験 9月19日(日)

■二次試験 10月下旬～11月下旬を予定

■採用予定人数

【A区分…大卒程度】

男性40名、女性15名程度

【B区分…A区分以外】

男性125名、女性40名程度



花まつり 中止のお知らせ

例年8月に開催している『ひがしかぐら花まつり』は、新型コロナウイルス感染拡大防止のため中止します。ご理解賜りますようお願いいたします。

【問い合わせ】

産業振興課 電話83-2114

引っ越し
生前整理
遺品整理

不用品の『買取』『処分』 まるごとお任せください。

見積り・相談は無料！お気軽にお問い合わせ下さい。

引っ越しなどで不要になった物を高価買取！

再販可能な物は出来る限り買取します！

お部屋のお片付けや物置整理も大歓迎！

特殊清掃・消臭作業・美装も承ります！

Before

After

各種行政手続きサポートも承ります。

遺言書作成もお任せ下さい！

【行政書士】
堀井 康雄

オルデックグループ ■北海道公安委員会 旭東古第123130000521号 ■物品整理士認定協会 正規会員 ■旭川市競争入札参加資格者 http://oldec.net ■産業廃棄物収集運搬業許可番号 05010213005(精捨保管あり) ■一般廃棄物収集運搬業許可 東神楽町・東川町

総合リサイクルショップ **Den-Don!!** ドンドン

永山店 旭川市永山3条9丁目1-27
営業時間/10:00~22:00
☎(0166) 73-3131

大町店 旭川市大町2条3丁目21-5
営業時間/10:00~0:00
☎(0166) 54-2626

ブランド品ジュエリー専門 **L.Pura**

旭川店 旭川市豊岡4条1丁目1-18
営業時間/10:00~20:00
☎(0166) 37-9900

アモール店 旭川市豊岡3条2丁目2-19
営業時間/10:00~19:00
☎(0166) 35-8844

【有料広告】

低所得の子育て世帯に対する 子育て世帯生活支援特別給付金のご案内

新型コロナウイルス感染症による影響が長期化する中で、特に厳しい状況にある低所得の子育て世帯に対し、国の全国一律の支援として、給付金を支給します。

【ひとり親世帯以外の低所得の子育て世帯分】

■対象児童

平成15年4月2日～令和4年2月28日までの間に出生した児童

※特別児童扶養手当の支給対象である障がい児の場合は、平成13年4月2日～令和4年2月28日までの間に出生した児童

■支給対象者

次の①、②の両方に当てはまる方が対象となります。

- ①対象児童を養育する父母等
- ②令和3年度分の市町村民税均等割が非課税の方または、令和3年1月1日以降の収入が急変し、市町村民税均等割非課税相当の収入となった方（家計急変者）

※既にひとり親世帯分の支給を受けた方は対象となりません。

■支給額

児童1人当たり一律5万円

■申請手続・支給時期

申請書は健康ふくし課に設置します。受付は7月1日(木)から開始します。

令和3年4月分の児童手当、特別児童扶養手当を受給している市町村民税均等割非課税の方には、7月上旬に、『支給に関するお知らせ』を発送する予定です。

それ以外の方（例：高校生のみ養育している方、収入が急変した方、公務員など）は申請が必要となります。

■申請に必要なもの（③は家計急変者のみ）

- ①本人確認書類
- ②受取口座を確認できるもの
- ③令和3年1月1日以降の任意の1か月分の収入がわかるもの（給与収入のみの方：給与明細等、事業主の方：収支のわかる帳簿等）

【ひとり親世帯の低所得の子育て世帯分】

広報5月号でお知らせしたひとり親世帯分については、年金受給者、家計急変者の申請を、令和4年2月28日まで受け付けています。詳細はホームページをご覧ください。



■問い合わせ 健康ふくし課ふくしグループ (☎83-5430)

アップライトピアノ1台を売払います

次の不要物品を入札により売払います。

- 日時 令和3年7月28日(木) 午後2時
- 会場 役場庁舎2階大会議室
- 売払物品 ヤマハ アップライトピアノ (機種名) U1H (製造番号) 2110976 (製造年) 1975年 (ペダル本数) 3本

※中央保育園において使用していたもの
※ピアノの運送・作業代金、必要に応じた調律料など費用の一切は落札者の負担とします

- 参加資格 町に住民基本台帳登録のある者（町民限定）
- その他

入札に参加される方は、当日必要な書類及び印鑑などをお持ちのうえ入札会場にお越しください。

詳しくは、町ホームページをご覧ください（7月5日(月)公表予定）。

■問い合わせ 総務課(☎83-2111)



それで合ってる？

ゴミの分け方出し方

01
CHECK

資源回収物置の利用について

以前も掲載しましたが、満杯状態にもかかわらず、無理に詰め込もうとして扉が外れていることが続いています。

物置が満杯のときは、無理に詰め込もうとせず、それぞれの収集日にお住まい近くのごみボックスへ出してください。

また、可燃ごみ、不燃ごみ、大型ごみ、有害ごみは出せません。資源にならないものが出されていたり、分別方法が間違っていると回収できないため、物置内に残ってしまいます。正しい分別を心がけてください。



役場裏駐車場の資源回収物置について

現在、町で行っている複合施設（新庁舎）整備事業の工事に伴い、役場裏駐車場を公用車駐車場として使用していますが、資源回収物置はそのまま利用することができます。駐車スペースが狭くなりご不便をおかけしますが、ご理解・ご協力をお願いします。

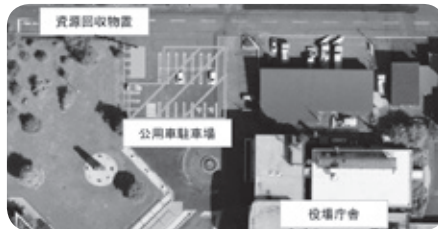
02
CHECK

刃物、割れ物は不燃ごみです

刃物類や割れ物は、有害ごみではなく、不燃ごみです。有害ごみとして出されていることが多くありますので、ご注意ください。ごみに出す際は、新聞紙や厚紙などで包み、袋に『危険』『ワレモノ』などと書き、不燃ごみ処理券を貼ってください。

はさみ、カミソリ、包丁などの刃物類

ガラス、陶磁器などの割れ物



全て不燃ごみです

7月 イベント カレンダー

SNSや防災無線もチェック！



※新型コロナウイルスの影響により、事業が中止となる場合があります。ご注意ください。

休館日案内 交流プラザつつじ館 東神楽町図書館

1日(木)	ひがしかぐらプレミアム商品券販売開始 令和4年度町職員募集受付開始(～8月6日) 【診療所】受付午前11時45分まで、午後休診	
2日(金)	【診療所】受付午前11時45分まで、午後休診	
3日(土)		
4日(日)		つ
5日(月)	【診療所】受付午前11時45分まで、午後休診	図
6日(火)	【診療所】受付午前11時45分まで、午後休診	
7日(水)	わくわく教室(総合体育館) 【診療所】受付午前11時45分まで、午後休診	
8日(木)	リサイクル本コーナー『実用書』(～18日 図書館)	
9日(金)	すくすく広場(ふれあい交流館) 心配ごと相談(ふれあい交流館) 【診療所】受付午前11時45分まで、午後休診	
10日(土)		
11日(日)		つ
12日(月)	【診療所】受付午前11時45分まで、午後休診	図
13日(火)	よちよち広場(ふれあい交流館) のびのび広場(ふれあい交流館) 助産師健康相談(ふれあい交流館)	
14日(水)	子育て教育相談①(ふれあい交流館) 新型コロナ感染拡大防止啓発パネル展(～31日 図書館) 【診療所】受付午前11時45分まで、午後休診	
15日(木)	よちのび広場(ティコット)	

16日(金)	子育て教育相談②(ふれあい交流館) 【診療所】受付午前11時45分まで、午後休診	
17日(土)		
18日(日)	ひがしかぐらプレミアム商品券臨時販売(役場・ふれあい交流館)	つ
19日(月)	【診療所】受付午前11時45分まで、午後休診	図
20日(火)	子育て講座①(ティコット)	
21日(水)	子育て講座②(これっと) リサイクル本コーナー『小説』(～8月1日 図書館) 【診療所】受付午前11時45分まで、午後休診	
22日(木)	【診療所】終日休診	つ
23日(金)	【診療所】終日休診	つ
24日(土)	おうまのおやこおはなし会(ふれあい交流館)	
25日(日)		つ
26日(月)		図
27日(火)	ふれあい健康相談(ふれあい交流館)	
28日(水)	アップライトピアノ売払い札(役場) 【診療所】受付午前11時45分まで、午後休診	
29日(木)		
30日(金)	助産師健康相談(役場1階和室) 役場健康相談(役場1階和室) 【診療所】受付午前11時45分まで、午後休診	図
31日(土)		



ご意見・ご感想を
お寄せください